



## 「東日本大震災」と「茨大型・学生ボランティア」

学長 池田 幸雄



平成23年3月11日に発生した超巨大地震は、想像を絶する被害を東日本に与えましたが、本学もかなりの被害を受けました。震災直後の3月中は本学の災害対策に没頭していましたが、4月になって、本学もようやく地域全般の被害状況を把握するようになりました。茨城県の海岸地域では、津波の被害が甚大で、多くの避難民を出しましたし、また、県南では地震による液状化が大きな被害をもたらしました。

この様な状況でしたので、本学は、被災住民を支援すべく、「学生ボランティア」を震災生々しい4月初旬に募集したところ、1～2日のうちに100名近くの学生が参加を申し出てくれました。十分なボランティア学生数を確保できたので直ちに募集を締め切り、北茨城市や高萩市と連携し、20～30人のボランティア学生をそれぞれ両市に送り出す事にしました。

まず、ボランティア学生のため、本学が各学生に保険を掛けて、万一の場合に備えました。次に本学が大学マイクロバスを用意し、ボランティア学生と共に教員と事務職員が同行して、バスの中では教員がボランティア学生に一般的な諸注意を説明しました。ボランティア学生は毎朝、本学に集合してバスで出発し、日中は両市の意向に沿ったボランティア活動を実践し、夕方には同じバスで本学に戻りました。毎日、この繰り返りで2週間程度の期間、ボランティア学生は真剣に被災住民にあらゆる支援活動を実行しました。この学生達は純粋な気持ちで被災住民に接したので、被災住民等には大変喜ばれ感謝されました。

この学生ボランティアの特徴は、大学が全責任をもってボランティア学生をサポートしたので、被災市や被災住民には、余分な負担・迷惑を掛けない事でした。このタイプのボランティアは新しい活動で、「茨大型・学生ボランティア」と言うべきものです。

今回の「茨大型・学生ボランティア」を通じて、茨大の学生は「ボランティア精神に富む心優しい青年達」である事が明瞭になりました。この他にも、学生個人又はグループでボランティア活動をした茨大生もかなりいました。茨大生は、環境さえ整えば積極的に行動する頼もしい若者であり、将来の日本を支える重要な人材であると私は確信した次第です。学生諸君には、この事をよく自覚し、今後も一層、勉学に励んで貰いたいと思います。

### ローザ・プルムラ 第44号

(平成24年度4月発行)

#### 目次

巻頭言 「東日本大震災」と「茨大型・学生ボランティア」	1
新しい学びへ	2
大学教育センター教員紹介 その1	3
水戸キャンパス便利帖	4
イバダイで困ったときには?	6
大学教育センター教員紹介 その2	7
学生の声・編集後記	8

# 新しい学びへ

大学教育センター長 佐藤 和夫

新入生の皆さん、茨城大学へようこそ！ともに新しい学びを築いていきましょう。大学の教育は大きく教養と専門に分けられます。そのうち教養は大学生となる基礎ともなり、一方一生に亘る滋養ともなるものです。

教養教育は「大学教育センター」（以下「大教センター」と略します）が中心となって運営しています。大教センターは、皆さんが通常学ぶ共通教育棟2号館の隣、共通教育棟1号館の中にあって、教養教育を円滑かつ効果的に実施できるよう学部間の調整を行ったり、また新しい授業の企画や教育課程改善のための調査研究・提案などを行っています。さらに「教養科目履修案内」や「教養科目シラバス」の整理・発行、履修相談など学習を進める上での各種の支援活動も行います。

大教センターには下記の三つの部門、

- ①教養教育の企画・実施、編成を行う企画実施部
- ②教員の教育能力向上、授業や教育方法の改善、IT化の推進を担当する教育点検支援部
- ③学生の就業力の育成に係わる活動を推進するキャリア教育部

があります。それぞれの部門を副センター長がまとめ、全体をセンター長が統括しています。

企画実施部の担当が戸嶋浩明副センター長です。有機化学が専門で、農学部の先生です。教育点検支援部を担当するのが勝本真副センター長です。教育学部の保健体育の先生です。キャリア教育部の仕事は伊藤哲司副センター長の担当です。人文学部の社会心理学の先生です。センター長が佐藤和夫です。同じく人文学部でドイツ文学とドイツ語を担当しています。センターには他に8名の専任の先生がおります（3、7頁参照）。

センターの仕事を日常支えているのは学務部の人たちです。教養科目の授業、履修申告、教室などについてはわからないことがあったら教養教育係で尋ねてください。大教センターと同じく共通教育棟の1号館1階にあります。

みなさんの大学生としての新しい学びを私たちは支え、応援します。



伊藤

佐藤

戸嶋

勝本

# 大学教育センター 教員紹介 その1



**氏名** 上田 敦子 (ウエダ アツコ)

**専門** 英語教育

**ひとこと** 新入生のみなさん、ご入学おめでとうございます。いっぱい希望と野望を胸に、おおきな夢を描いてください。大学は、ありえないような夢を語っても許される場所です。その荒唐無稽かもしれない荒削りな夢を実現させる機会や手がかりを4年間でたくさん掴みとりましょう。



**氏名** 岡山 陽子 (オカヤマ ヨウコ)

**専門** 外国語教育

**ひとこと** 茨城大学へようこそ。「心配」でいっぱいの人もあるかもしれませんがね。でも、大丈夫。あったかいココロを持った人が多いのがイバダイです。1年生では総合英語のクラスがありますが、週2回で、英語で話す機会も多いはず。友人もできやすいと思うので積極的に参加してください。何か困ったときには遠慮無く先生に相談を！

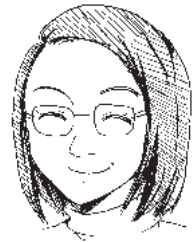

**氏名** 野村 幸代 (ノムラ サチヨ)

**専門** 英語教育学

**ひとこと** 英語はより広く、またより専門的な知識を吸収する上で必要です。換言すれば、英語は視野を広げる機会を与えてくれるものです。しかし、日々の積み重ねが重要です。努力は必ず報われます。多くの先生方と積極的にコミュニケーションをとりながら、楽しんで英語を学んでいきましょう。



**氏名** 宮田 宗彦 (ミヤタ ムネヒコ)

**専門** 第二言語習得研究

**ひとこと** 茨城大学へのご入学おめでとうございます。大学の英語コースでは英語や英語圏の文化を受容・理解するレベルにとどまらず、英語を必要に応じて適切に使い、自分の意志を発信する能力が求められます。入試英語から離れて、大学卒業後も使える実用的な英語の力を身につけませんか。新入生の皆さんを応援します。

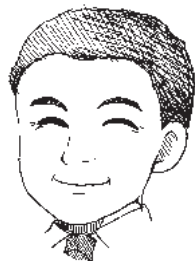

7ページに続く



# 水戸キャンパス便利帖

2012.4

## 3 IT基盤センター

理学部 S棟 の1～2Fにセンターの施設があります。  
 1F: マルチメディア第1教室(MM1)、  
 2F: マルチメディア第2教室(MM2)、端末室、サイバーメ  
 ディア演習室、事務室など。

事務室: 平日 8:30～18:00

## 2 共通教育棟2号館

多くの教養科目の講義が行われます。

1F 共通10～15番教室  
 (14番はCALL教室)

2F 21～27番教室

3F 30～37番教室

4F 41～47番教室

授業時間

第1講時 08:50～10:20

第2講時 10:30～12:00

第3講時 13:00～14:30

第4講時 14:40～16:10

第5講時 16:20～17:50



## 1 共通教育棟1号館

大学教育センターや学生センター(学務部)、講義室などがあります。

### 東棟 1F

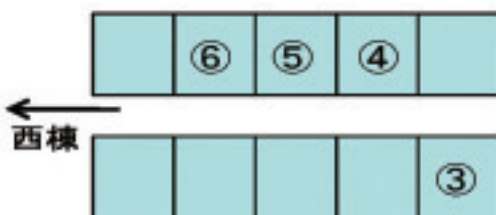

⑦ 学生生活課  
 留学交流課

⑧ 学生就職支援センター



⑨ 玄関ホール

② 学生情報室

① 教養教育係  
 大学教育センター係

### 英語多読室 (西棟2F第5講義室)

#### 講義室・自習室

東棟3F 第1～4講義室

西棟2F 第5・6講義室、200A演習室

西棟3F 300A教室、学生自習室(無線LAN)

### ⑤ 理系質問室 (予定)

理系科目に関する質問を受け付けていま  
 す。 平日 12:00～13:00

時間と場所が変更になるかもしれませ  
 ン。 詳細は掲示等で確認してください。

### ⑨ 自動証明書発行機

学割・成績証明書などを即時交付



- 4 茨苑会館** 

1階に談話室及びレストラン&ベーカリーが設置されています。  
レストラン&ベーカリー「SHIEN」
- 5 保健管理センター**

定期健康診断や健康に関わる各種相談、応急処置等の業務を行います。近隣の病院マップももらえます。  
平日 8:30~17:15
- 6 図書館** 

蔵書は72万冊、共同学習室を備え、夜遅くまで利用可能  
休日でも開館しています！  
・授業のある期間 平日8:30~21:45 土日11:00~19:00  
・休業期間 平日8:30~17:00 土日閉館  
※ 詳しくは図書館ウェブ等にあるカレンダーも見てください。
- 7 福祉センター(生協)** 

茨城大学生生活協同組合が次の事業を行っています。  
(1F) 食堂、コンビニ、サービスショップ  
(2F) グリル・カフェ、書籍部、理容室

**パソコン室案内**

**①教養教育係(学務課)**

教養科目の履修に関する窓口

**大学教育センター係**

各種証明書・学割発行に関する窓口(1年次生)

**②学生情報室**

インターネットに接続可能なコンピュータが設置されています。他にも学内でコンピュータが設置されている教室がたくさんあります。(右参照)

**③非常勤講師控え室**

非常勤の先生方の控え室です。

**④履修相談室(学務課)**

履修に関する質問や相談を受けています。(利用の際は教養教育係まで)

**⑤なんでも相談室(学生生活課)**

いろいろな困りごとや悩みごとについて自主的な解決を援助するため、学生相談体制を設けています。

**⑦学生生活課**

課外活動・奨学援助・学生寮・授業免除等に関する窓口

**留学交流課**

留学支援・奨学金・留学情報・国際交流館に関する窓口

**⑧学生就職支援センター**

各種就職説明会を開催したり、就職相談も行っています。また求人票の開示やインターネットによる求人情報の検索ができるようになっています。

- 総合科学棟S棟 1F**  
**① マルチメディア教室1(MM1) 80台**  
 平日 08:50~18:00 で授業のないとき
- 総合科学棟S棟 2F**  
**② マルチメディア教室2(MM2) 75台**  
 平日 08:50~18:00 で授業のないとき
- 総合科学棟S棟 2F**  
**③ センター端末室 30台**  
 平日 08:50~18:00 で授業のないとき
- 理学部B棟 1F**  
**④ 英語学習室 68台**  
 平日 08:30~17:30 で授業のないとき
- 総合研究棟K棟 1F**  
**⑤ 情報スペース 12台**  
 平日 08:50~18:00
- 理学部C棟 1F\***  
**⑥ 共通学生学習室 35台**  
 平日 08:30~17:30
- 共通教育棟2号館 1F**  
**⑦ CALL教室(14番教室)総合英語優先 42台**  
 月~木 13:00~17:10 (ヘッドホン有)
- 共通教育棟1号館1F**  
**⑧ 学生情報室 36台**  
 平日 08:30~17:30
- 図書館 2F\***  
**⑨ 図書館 48台**  
 図書館の開館時間中に開放

\* 持込ノートパソコンによる無線LAN接続も可能  
他にも、各学部が開放しているPC室もあります  
休業期間中等は開放時間が変わります。



## ●●● オフィスアワーを活用しよう～総合英語学習相談のお知らせ～ ●●●

新入生のみなさん、総合英語の授業では、初日にシラバスの説明があります。その時、担当の先生のオフィスアワーの説明もあるかと思います。是非、そのオフィスアワーを活用してください。その時間は、先生がみなさんのために、相談に乗ってくださる時間です。遠慮せずに、先生に相談しましょう。

また、プレレベル3、レベル3、レベル4のクラスでは、担当の先生以外に、学習相談係の先生がいらっしゃいます。自分の総合英語担当の先生以外の先生とも話してみたい、などというときには、各レベルの学習相談係の先生に相談してください。みなさんが受け取るシラバスには、その先生のメールアドレスも書いてあると思います。まず、メールを出して先生の都合の良い日時を尋ねてみてください。

「英語は難しい、どうしたらいい?」、と悩んでいるあなた! 「TOEIC 受けたいんだけどどうやって勉強したらいいのかな?」、と悩んでいるあなた! 気楽に相談してください。

(文責: 総合英語レベル4 学習相談係: 岡山陽子)

## ●●●●● 理系質問室へのお誘い ●●●●●

大学教育センターでは理系の基礎科目の教育に力をいれています。工学部や理学部の初年次に学ぶ微分積分や力学などは、その先より発展的な内容へ進むときのだじなだじな土台になります。この大事なところをきちんと皆さんに習得してもらうために、大学教育センターでは『理系基礎教育部』を設置して、理系科目の学習を支援する活動をおこなっています。その中でもみなさんと特にかかわりが深いのが『理系質問室』です。実際に理系科目の授業を受け持っている先生方が待機して、みなさんの質問や相談を受けています。授業や自習でわからないことがあったり、何か不安なことがあったら、どしどし話しにきてください。『聞くは一時の恥聞かぬは一生の恥(注: 「恥」なんかではありません!)』皆さんの積極的な利用をまっています!

### 理系質問室

**場 所** 共通教育棟1号館1階130室(正面玄関入って左)

**時 間** 月曜から金曜 12:00～13:30

※場所と時間(曜日)は変更になる場合があります。掲示等で確認をお願いします。

●●●●● この他にも「水戸キャンパス便利帖」(4・5ページ)の各窓口にも、  
●●●●● お気軽に相談してください!



# 大学教育センター 教員紹介 その2



**氏名** 蜂屋 大八 (ハチヤ ダイハチ)

**専門** 初年次教育、コミュニティ論、社会教育学

**ひとこと** 私は誰からどんなに誘われても、facebook をやりません。それはなぜか？人ってとても暖かいものですね。それが伝わらないからです。大学がつまらない人、勉強が不安な人、誰かと話をしたい人、何でも聴きます。センター2階の一番端の部屋(234室)を気軽に訪ねてください。hachi-caféでお待ちしています♪



**氏名** 宇野 美由紀 (ウノ ミユキ)

**専門** 計算機科学

**ひとこと** 入学おめでとうございます。新生活の始まりですね。授業やアルバイトで忙しく過ごす人もいれば、そうでない人もいるでしょう。学生時代は自分が興味を持ったことはいろいろやってみたほうが吉。ただ、自己管理には気を付けて。担当の情報処理概論の授業でお会いするかもしれません。楽しみにしています。

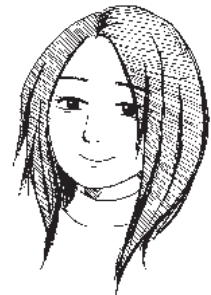

**氏名** 梅原 守道 (ウメハラ モリミチ)

**専門** 数学(微分方程式)

**ひとこと** ご入学おめでとうございます。いま、皆さんは期待と不安どちらのほうが大きいですか？「大学生活を楽しく過ごせるか不安」という人は、とりあえず何か(バイト、サークル、...)やってみましょう！夢中になれるものはいつの間にかできるもの。新しいことをやるには勇気がいりますが、出した勇気にきっと後悔はしないでしょう。



**氏名** 富沢 真也 (トミザワ シンヤ)

**専門** 物理学(相対性理論・宇宙物理学)

**ひとこと** ご入学おめでとうございます。私も教員としては、皆さんと同じ1年生です。学生生活は長いようで短いものです。4年の間に心底、熱中できるものや将来的な目標を見つけることができたらいいですね。

私の目標は、一人でも多くの人に、自然科学に興味を持ってもらうことです。どんな些細な事でも遠慮なく質問してください。



## 学生の声

### 新入生へのアドバイス

理学部理学科学際理学コース  
3年 宮脇 駿

教育学部社会選修  
3年 仁道 桃子

新入生のみなさん、ご入学おめでとうございます。今回は、私の経験を踏まえて皆さんにアドバイスをしたいと思います。

大学では中学・高校のように「叱ってくれる先生」はいません。また、多くの人は一入暮らしも始まり、これからの生活では今まで自分を管理してくれた「先生」や「家族」に頼らず、全て自己管理・自己責任で生活していかなければなりません。

次に、大学での勉強についてです。大学ではただ受動的に講義を聞くだけではなく、能動的に勉強することが大切です。2～3年生になって専門科目が入ってくると予習復習なしでは知識を定着させることが難しくなるため、最初の教養・基礎科目の段階で怠けず、後で困る前に早い段階で予習や復習の習慣をつけておくとうまいでしょう。

最後に、やはり大学生活では色々なことに挑戦できます。そのため、勉強以外にも部活動や課外活動などに取り組み、積極的に大学の外に出て豊富な知識と経験を身につけていくと良いでしょう。『経験』は必ず自分の力と自信に繋がります。

新入生のみなさん、ご入学おめでとうございます。今回私は、みなさんがこれから履修する教養科目の授業についてお話ししたいと思います。

みなさんが履修する授業は、所属する学部や学科によってある程度決まっていますが、教養科目では自分の興味や関心に合わせて、自分で授業を選ぶことができます。教養科目には、語学やスポーツなどの共通基礎科目と、人文、社会、自然分野や総合などの主題別科目があります。特に主題別科目はたくさんの授業があり、各授業の内容など細かいことはシラバスに載っていますが、どの授業を履修しようか迷ってしまうと思います。

私は、自分が興味を持っている学科の授業とは全く違う内容の授業を選びました。2年生からは受ける授業がだいたい決まっているため、違う分野について学ぶ機会にはほぼありません。自分の視野を広げるためにも、様々な分野を学べる教養の授業はいい機会だと思います。

履修登録や授業で悩んだ時は、先輩に聞くのもいいと思います。周りの人たちの意見なども参考にしながら、充実した楽しい大学生活を送ってください。

## 編集後記

- 今年度はどのような年になるでしょうか。楽しいことがたくさんある1年になると良いですね。大変なこともいろいろあるかと思いますが、張り切っていきましょう！（お）
- 最近是全国的なマラソンブーム（知る人ぞ知る？）。かく言う私もはまってしまいました。茨城にはいい大会がたくさんあります。つくば、勝田、かすみがうら等。目標を定めて練習するのも楽しいものです。みなさんもちどお試しあれ。（う）
- 私の生まれ育った北の土地では、梅と桜がほぼ同時に咲きます。華やかな分、ちょっと損した気分がします。水戸の梅は寒いうちに一足早く咲き、暖かくなった頃、満を持して桜が咲くようです。今年は、ゆっくりと春を堪能できそうです。（は）

発行日 平成24年4月／発行者 茨城大学 大学教育センター 水戸市文京2-1-1 029(228)8414(大学教育センター係)